

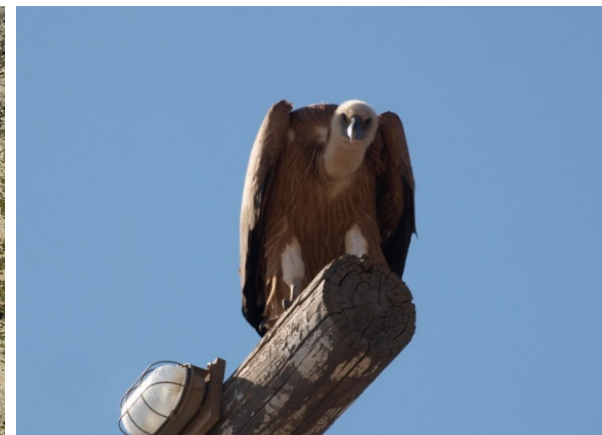

Διοικητική διαχείριση των προστατευόμενων περιοχών **NATURA 2000** στην Κρήτη



Βασίλης Σαμαριτάκης - Δασολόγος - MSc GIS (Εξ. Συνεργάτης Αποκεντρωμένης Διοίκησης Κρήτης)

Προστατευόμενες περιοχές

Σύμφωνα με τη Διεθνή Ένωση για τη Διατήρηση της Φύσης [International Union for Conservation of Nature (IUCN)] μια προστατευόμενη περιοχή είναι: **«ένας αναγνωρισμένος και σαφώς καθορισμένος γεωγραφικός χώρος για τον οποίο υπάρχει δέσμευση διατήρησης και ο οποίος υπόκειται σε διαχείριση μέσω νομικών ή άλλων αποτελεσματικών μέσων, ώστε να επιτευχθεί η μακροπρόθεσμη διατήρηση και προστασία της φύσης με τις συναφείς της οικοσυστημικές υπηρεσίες και πολιτιστικές αξίες».**

Protected Areas of the world

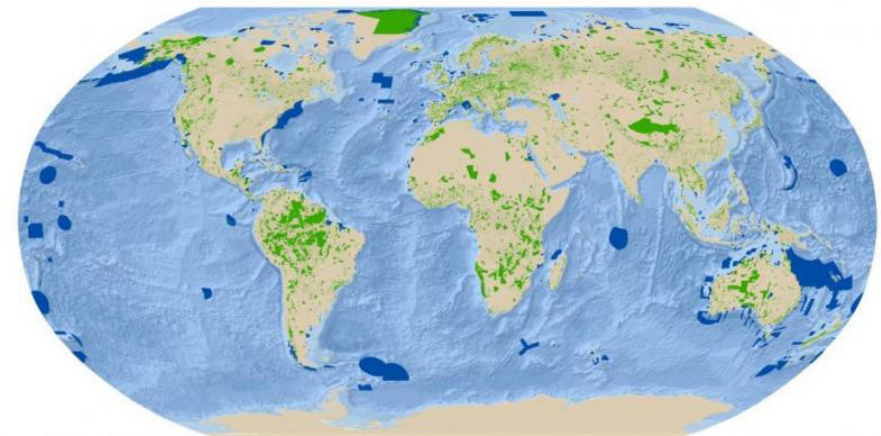

Source: IUCN and UNEP-WCMC (2016). The World Database on Protected Areas (WDPA) [On-line], April 2016, Cambridge, UK: UNEP-WCMC. Available at www.protectedplanet.net



Terrestrial protected areas Marine and coastal protected areas



Κάλυψη Προστατευόμενων Περιοχών - Ε.Ε.



Σε ευρωπαϊκό επίπεδο, περίπου 1.121.500 τετραγωνικά χιλιόμετρα ή 25,6% της χερσαίας επιφάνειας της Ευρωπαϊκής Ένωσης των 28, τελεί υπό κάποιο καθεστώς προστασίας, είτε ευρωπαϊκό είτε/και εθνικό (ΕΕΑ 2017).



Στην Ελλάδα, υπό προστασία τελεί το 35,22% της χερσαίας έκτασης (46.842 τ.χλμ.) και το 4,52% (22.326 τ.χλμ) της θάλασσας (Protected Planet 2018).

Κάλυψη Προστατευόμενων Περιοχών - Ελλάδα

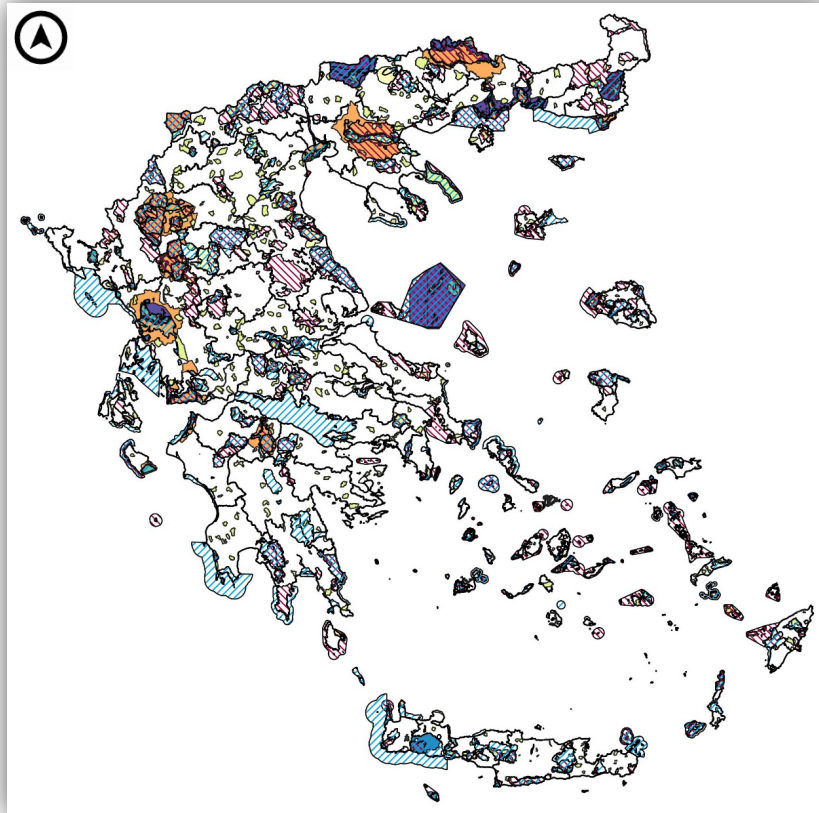

Χερσαία Έκταση



35.22%
Κάλυψη

46,842 km²
Υπό προστασία

133,012 km²
Συνολική Χερσαία
Έκταση



Θαλάσσια Έκταση



4.52%
Κάλυψη

22,326 km²
Υπό προστασία

494,172 km²
Συνολική Θαλάσσια
Έκταση

UNEP-WCMC (2018). Protected Area Profile for Greece from the World Database of Protected Areas, November 2018. Available at: www.protectedplanet.net

Κάλυψη Προστατευόμενων Περιοχών - Κρήτη

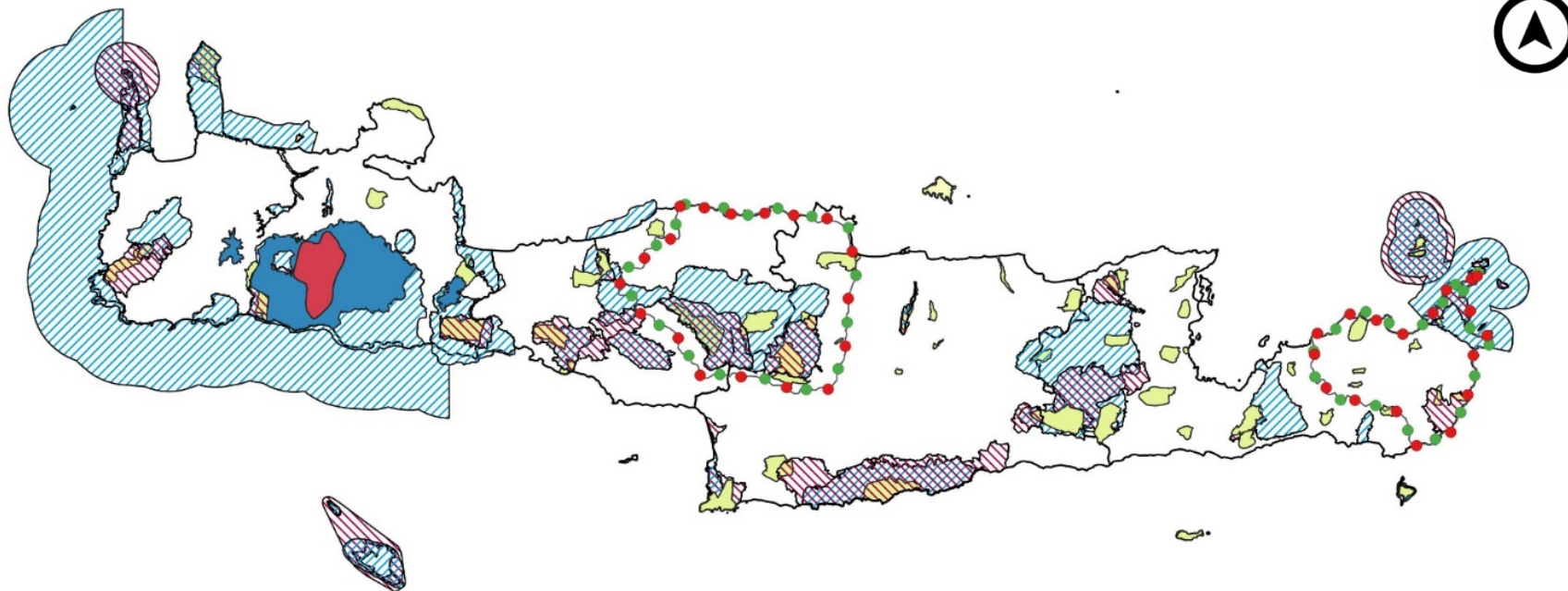

ΤΥΠΟΙ ΠΡΟΣΤΑΤΕΥΟΜΕΝΩΝ ΠΕΡΙΟΧΩΝ

- | | |
|--|--|
| Natura2000 - Τόποι Κοινοτικής Σημασίας (Habitats Directive) - Οδηγία 92/43/ΕΚ [28] | Αισθητικό Δάσος (N. 996/71) [1] |
| Natura2000 - Ζώνες Ειδικής Προστασίας (Birds Directive) - Οδηγία 79/409/ΕΚ [26] | Διατηρητέο Μνημείο της Φύσης (N. 996/71) [0] |
| Εθνικός Δρυμός (N. 996/71) [1] | Εθνικό Πάρκο (N. 1650/86) [0] |
| Καταφύγιο Άγριας Ζωής (N. 177/75 -> N. 2637/98) [54] | Μνημείο Παγκόσμιας Κληρονομιάς [0] |
| Εκτροφείο Θηραμάτων (N. 177/75 -> N. 2637/98) [3] | Περιοχή απόλυτης προστασίας της Φύσης (N. 1650/86) [0] |
| Προστατευτικό Δάσος (N. Δ 86/1969) [3] | Περιοχή προστασίας της φύσης (N. 1650/86) [0] |
| Ελεγχόμενη Κυνηγετική Περιοχή (N. 177/75 -> N. 2637/98) [1] | Προστατευόμενος Φυσικός Σχηματισμός, Προστατευόμενο τοπίο και στοιχεία του τοπίου N. 1650/86 [0] |
| Παγκόσμιο Γεωπάρκο της UNESCO [2] | Υγρότοποι Ραμσάρ Διεθνούς Σημασίας [0] |
| UNESCO-MAB Αποθέματα Βιόσφαιρας [1] | |

0 25 50 km

Προστατευόμενες Περιοχές: Περίοδος 1937-1975

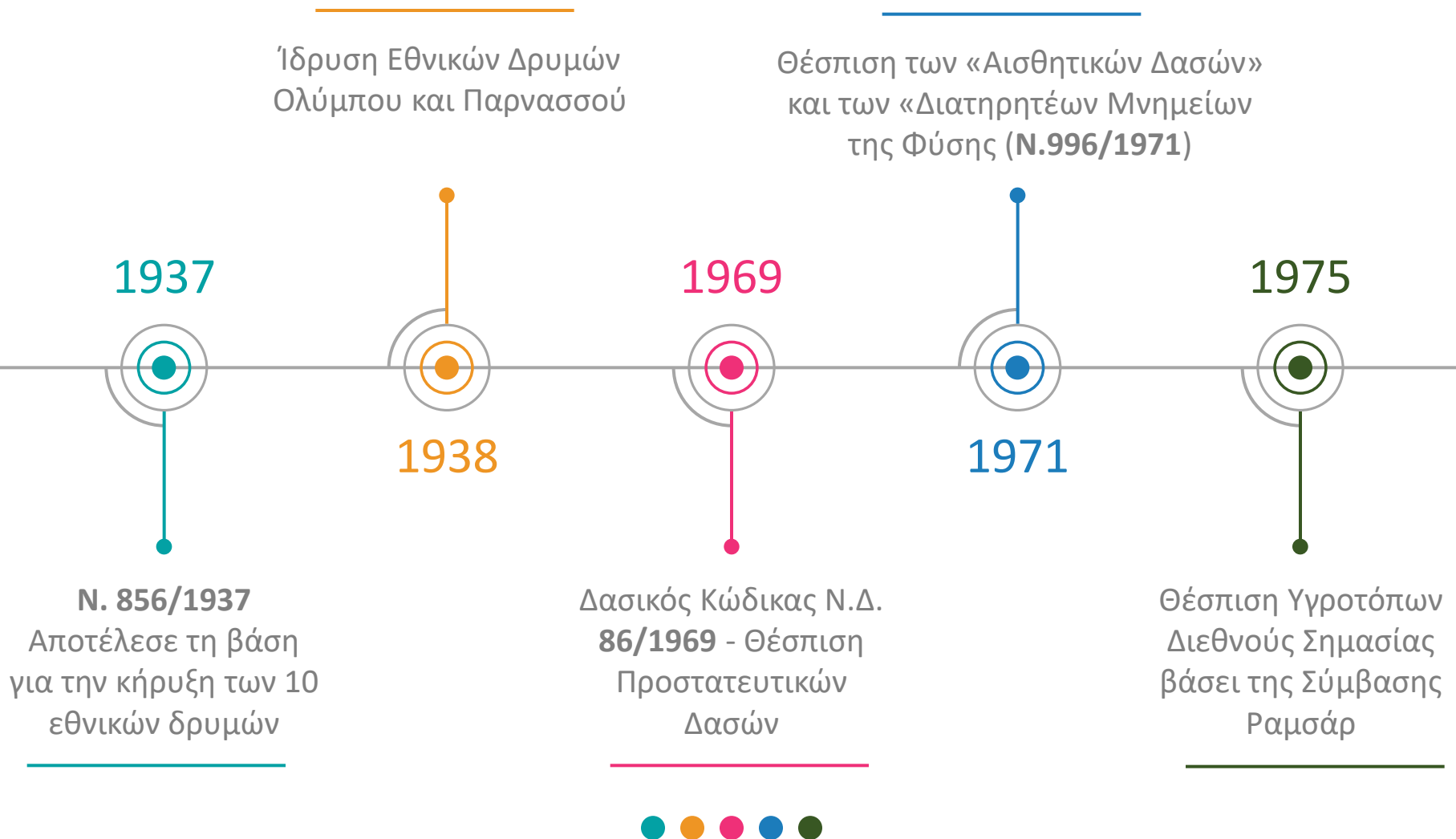

Προστατευόμενες Περιοχές: Περίοδος 1975-1998



Ενσωμάτωση της Οδηγίας για τα άγρια πουλιά της Ευρωπαϊκής Ένωσης – Υποχρέωση θέσπισης (ΖΕΠ) για συγκεκριμένα είδη ορνιθοπανίδας (επικαιροποίηση 2009/147/ΕΚ)

Έκδοση της Οδηγίας 92/43/ΕΟΚ* που προβλέπει τη θέσπιση Ειδικών Ζωνών Διατήρησης (ΕΖΔ) και την ίδρυση, λειτουργία, προστασία και διαχείριση του ευρωπαϊκού οικολογικού δικτύου Natura 2000

1979



1985

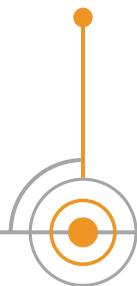

1986



1992



1998

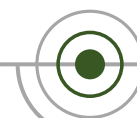

Νόμος 998 «Περί προστασίας των δασών και των δασικών εν γένει εκτάσεων της Χώρας»

-

Έκδοση Οδηγίας 79/409 για την διατήρηση των άγριων πτηνών

Ν. 1650/1986 - Πρώτη προσπάθεια καθιέρωσης ενός οργανωμένου συστήματος προστατευόμενων περιοχών. - Θέσπιση Εθνικών Πάρκων, Περιοχών (απόλυτης) Προστασίας της Φύσης, Προστατευόμενοι Φυσικοί Σχηματισμοί και Τοπία, Περιοχές Οικοανάπτυξης

Ενσωμάτωση της Οδηγίας για τους Οικοτόπους.
Ν. 2637/1998
Δημιουργία καταφυγίων άγριας ζωής.

Προστατευόμενες Περιοχές: Περίοδος 1999-2012

Ίδρυση του ΦΔΠΠ του
Σχινιά- Μαραθώνα

Ν. 3937 για τη διατήρηση της
βιοποικιλότητας και 3983 για την
προστασία & Διαχείριση Θαλ.
Περ/ντος. - Συγκεντρωτικός
Κατάλογος Δικτύου Natura2000

1999

2000

2002

2011

2012

Ν. 2742 Εξειδικεύει τις
υποχρεώσεις για τη διαχείριση
των προστατευόμενων περιοχών.
Πρώτη θέσπιση ΦΔΠΠ – Ίδρυση
Εθνικού Πάρκου Ζακύνθου

Ν. 3044. Προβλέπει την ίδρυση
φορέων διαχείρισης
προστατευόμενων περιοχών.
Δημιουργία 25 ΦΔΠΠ

Ν. 4042. Ποινική προστασία
του περιβάλλοντος –
Εναρμόνιση με Οδηγίες
2008/99/ΕΚ & 2008/98/ΕΚ



Προστατευόμενες Περιοχές: Περίοδος 2017-2018

2017



ΚΥΑ 50473/2017 - Περιοχές
Natura 2000 από 419 σε 446
& Διεύρυνση και
επανακαθορισμός
υφιστάμενων περιοχών

Νόμος 4519. Αλλαγές στη
χωρική αρμοδιότητα των
ήδη υφιστάμενων 28
ΦΔΠΠ. Δημιουργία 8 νέων.



2018



ΔΙΚΤΥΟ NATURA 2000

Το Δίκτυο Natura 2000 αποτελεί ένα Ευρωπαϊκό Οικολογικό Δίκτυο περιοχών, οι οποίες φιλοξενούν φυσικούς τύπους οικοτόπων και οικοτόπους ειδών που είναι σημαντικοί σε ευρωπαϊκό επίπεδο. Αποτελείται από δύο κατηγορίες περιοχών:



«**Ζώνες Ειδικής Προστασίας (ΖΕΠ)**» (Special Protection Areas - SPA) για την Οрниθοπανίδα, όπως ορίζονται στην Οδηγία 79/409/ΕΚ «για τη διατήρηση των άγριων πτηνών».



«**Τόπους Κοινοτικής Σημασίας (ΤΚΣ)**» (Sites of Community Importance – SCI) όπως ορίζονται στην Οδηγία **92/43/ΕΟΚ** «Για τη διατήρηση των φυσικών Οικοτόπων καθώς και της άγριας πανίδας και χλωρίδας» (**Habitats Directive**).

Η καταγραφή του δικτύου στη χώρα μας έγινε το 1994-1996 από ομάδα 100 επιστημόνων που συστήθηκε ειδικά για τον σκοπό αυτό. Στον «Επιστημονικό Κατάλογο» εντάχθηκε σχεδόν το σύνολο των μέχρι τότε προστατευόμενων περιοχών σε εθνικό και διεθνές επίπεδο. Κατόπιν ο κατάλογος επικαιροποιήθηκε πολλές φορές.

Κάλυψη Δικτύου NATURA 2000 – ΕΛΛΑΔΑ

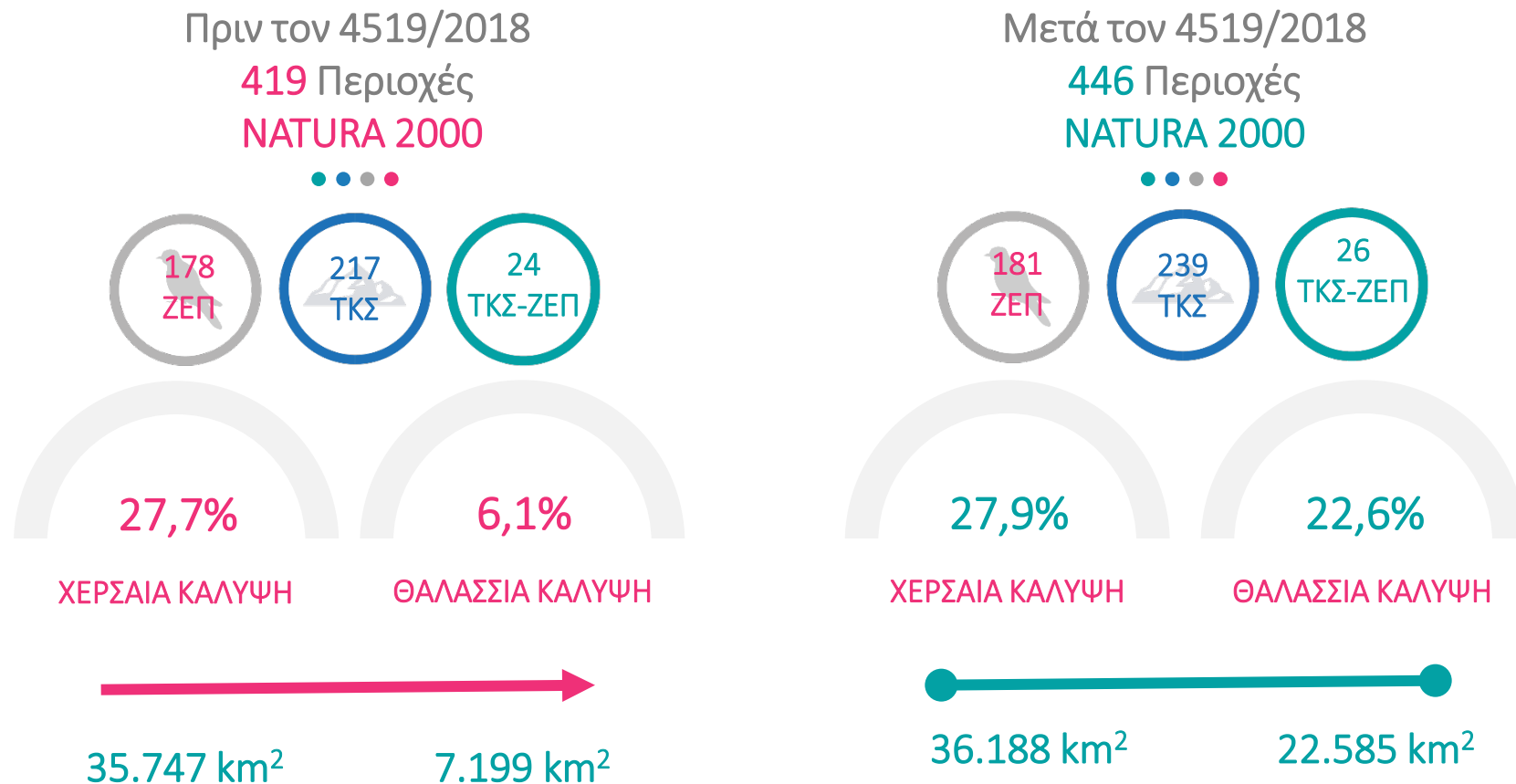

Κάλυψη Δικτύου NATURA 2000 - Κρήτη

N. Χανίων	N. Ρεθύμνου	N. Ηρακλείου	N. Λασιθίου
23 ΠΕΡΙΟΧΕΣ	8 ΠΕΡΙΟΧΕΣ	10 ΠΕΡΙΟΧΕΣ	13 ΠΕΡΙΟΧΕΣ
ΧΕΡΣΑΙΑ ΚΑΛΥΨΗ	ΧΕΡΣΑΙΑ ΚΑΛΥΨΗ	ΧΕΡΣΑΙΑ ΚΑΛΥΨΗ	ΧΕΡΣΑΙΑ ΚΑΛΥΨΗ
43%	37%	21%	31%

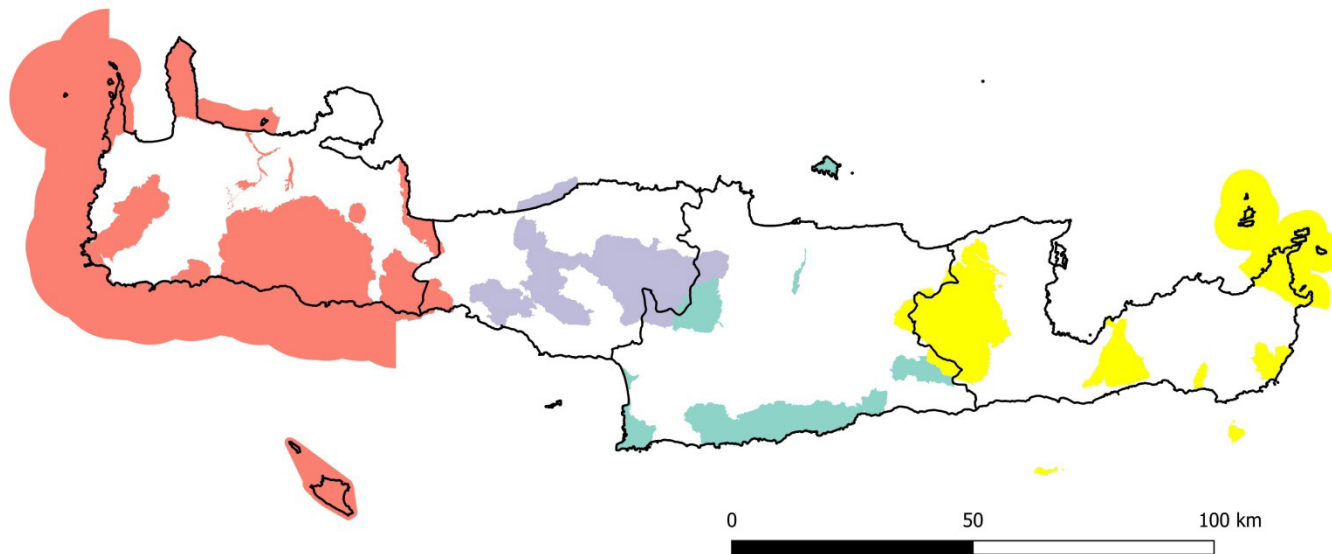

54 Περιοχές
NATURA 2000



Έκταση NATURA
2000

2638 km²

Συνολική Έκταση

8323 km²

32%

Δίκτυο NATURA 2000 – Ν. Ηρακλείου

GR431_____

10 Περιοχές
NATURA 2000



Έκταση
NATURA 2000

555 km²

Συνολική Έκταση

2641 km²

21%

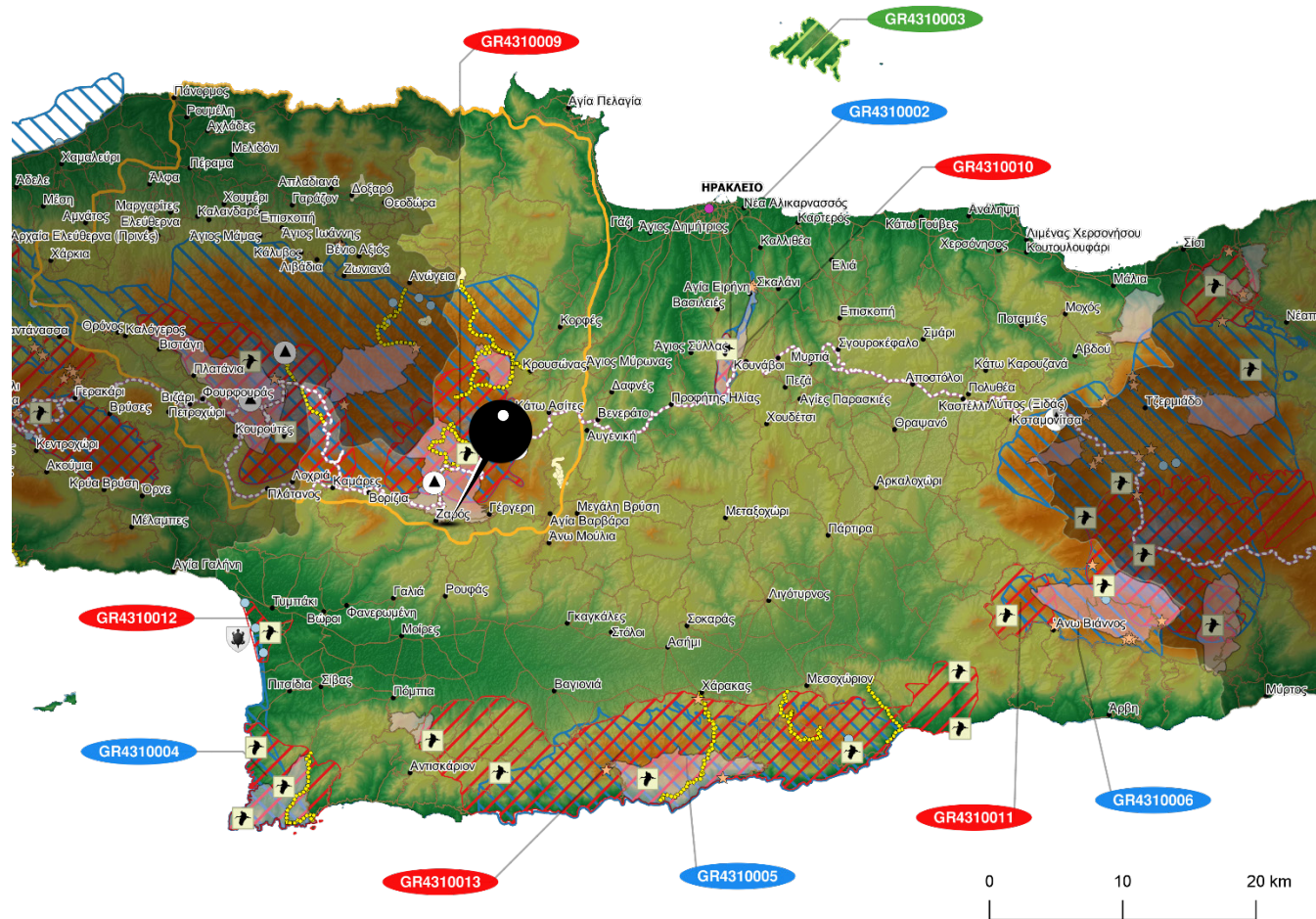

Δίκτυο NATURA 2000 – Δ. Φαιστού

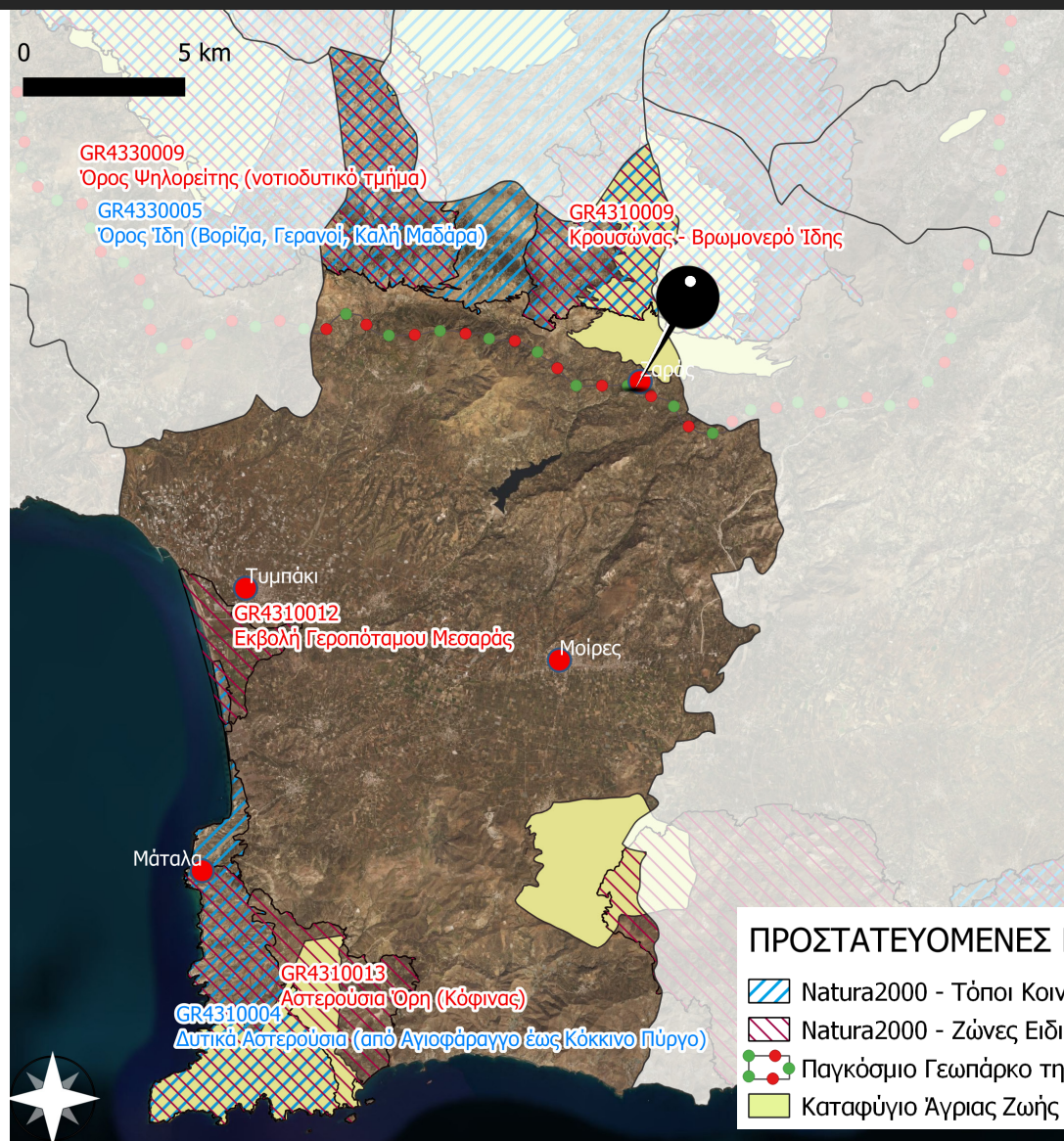

«6 Περιοχές»
NATURA 2000



Έκταση NATURA 2000

94 km²

Συνολική Έκταση Δ. Φαιστού

411 km²

23%

Φορείς Διαχείρισης Προστατευόμενων Περιοχών

Με τον πρόσφατο 4519/2018 επιδιώκεται η ενίσχυση του θεσμικού πλαισίου λειτουργίας των προστατευόμενων περιοχών, μέσω του θεσμού των **Φορέων Διαχείρισης Προστατευόμενων Περιοχών (ΦΔΠΠ)**, με στόχο τη διατήρηση της βιοποικιλότητας και την προστασία του εθνικού φυσικού κεφαλαίου με όρους βιώσιμης ανάπτυξης.

Οι **ΦΔΠΠ** είναι νομικά πρόσωπα ιδιωτικού δικαίου (Ν.Π.Ι.Δ.), εποπτευόμενα από το Υπουργείο Περιβάλλοντος και Ενέργειας. Η δράση τους είναι κοινωφελούς και μη κερδοσκοπικού χαρακτήρα και το έργο τους είναι η **διοίκηση** και **διαχείριση** των προστατευόμενων περιοχών, με έμφαση στα προστατευτέα αντικείμενα των παραπάνω Ευρωπαϊκών Οδηγιών, στοιχείων και συνόλων της φύσης και του τοπίου. Για τη λειτουργία τους συνεργάζονται με τις αρμόδιες κρατικές υπηρεσίες και βασίζονται στην τοπική **διαβούλευση**.



Φορείς Διαχείρισης Προστατευόμενων Περιοχών (- 2017)

- Δάσους Δαδιάς-Λευκίμης-Σουφλίου
- Δέλτα Αξιού-Λουδία-Αλιάκμονα
- Δέλτα Νέστου Βιστωνίδας Ισμαρίδας
- Εθνικού Δρυμού Αίνου
- Εθνικού Δρυμού Οίτης
- Εθνικού Δρυμού Ολύμπου
- Εθνικού Δρυμού Παρνασσού
- Εθνικού Δρυμού Πάρνηθας
- Εθνικού Δρυμού Πρεσπών
- **Εθνικού Δρυμού Σαμαριάς**
- Εθνικού Θαλάσσιου Πάρκου Αλοννήσου Βορείων Σποράδων
- Εθνικού Θαλάσσιου Πάρκου Ζακύνθου
- Εθνικού Πάρκου Δέλτα Έβρου
- Εθνικού Πάρκου Σχινιά-Μαραθώνα
- Εθνικών Δρυμών Βίκου-Αώου και Πίνδου
- Κάρλας-Μαυροβουνίου-Κεφαλόβρυσου Βελεστίνου
- Καρπάθου-Σαρίας
- Λίμνης Κερκίνης
- Λίμνης Παμβώτιδας



Φορείς Διαχείρισης Προστατευόμενων Περιοχών με τον 4519/2018

- Δέλτα Έβρου και Σαμοθράκης
- Εθνικού Πάρκου Δάσους Δαδιάς – Λευκίμης – Σουφλίου
- Λίμνης Κερκίνης
- Λιμνοθάλασσας Μεσολογγίου – Ακαρνανικών Ορέων
- Θερμαϊκού Κόλπου
- Κορώνειας – Βόλβης – Σιθωνίας
- Εθνικού Θαλασσίου Πάρκου Αλοννήσου – Βορείων Σποράδων
- Δέλτα Νέστου – Βιστωνίδας – Ισμαρίδας και Θάσου
- Πάρνωνα, Μουστού, Μαινάλου και Μονεμβασίας
- Λίμνης Παμβώτιδας Ιωαννίνων
- Αμβρακικού Κόλπου – Λευκάδας
- Υγροτόπων Κοτυχίου – Στροφυλιάς και Κυπαρισσιακού Κόλπου
- Εθνικού Πάρκου Βόρειας Πίνδου
- Εθνικού Πάρκου Πρεσπών
- Εθνικού Δρυμού Αίνου
- Εθνικού Δρυμού Ολύμπου
- **Εθνικού Δρυμού Σαμαριάς – Δυτικής Κρήτης**
- Εθνικού Δρυμού Παρνασσού
- Εθνικού Δρυμού Πάρνηθας
- Εθνικού Δρυμού Οίτης
- Καλαμά – Αχέροντα – Κέρκυρας
- Χελμού – Βουραϊκού
- Οροσειράς Ροδόπης
- Δωδεκανήσου
- Κάρλας – Μαυροβουνίου – Κεφαλόβρυσου Βελεστίνου – Δέλτα Πηνειού
- Εθνικού Πάρκου Σχινιά – Μαραθώνα
- Εθνικού Θαλάσσιου Πάρκου Ζακύνθου
- Εθνικού Πάρκου Τζουμέρκων, Αγράφων και Μετεώρων
- Βόρα – Πάικου – Βερμίου
- Δυτικής Μακεδονίας
- Κορινθιακού Κόλπου
- Εύβοιας
- Νότιας Πελοποννήσου – Κυθήρων
- Κυκλάδων
- Βορείου Αιγαίου
- **Κεντρικής και Ανατολικής Κρήτης**

36
ΦΔΠΠ

99,8%

ΚΑΛΥΨΗ

ΠΕΡΙΟΧΩΝ NATURA 2000

Φορείς Διαχείρισης Προστατευόμενων Περιοχών στην Κρήτη (Ν. 4519/2018)

ΦΔ Εθνικού Δρυμού Σαμαριάς
– Δυτικής Κρήτης
Έδρα: Χανιά
23 περιοχές NATURA2000

ΦΔ ΠΠ Κεντρικής και
Ανατολικής Κρήτης
Έδρα: Ηράκλειο
31 περιοχές NATURA2000

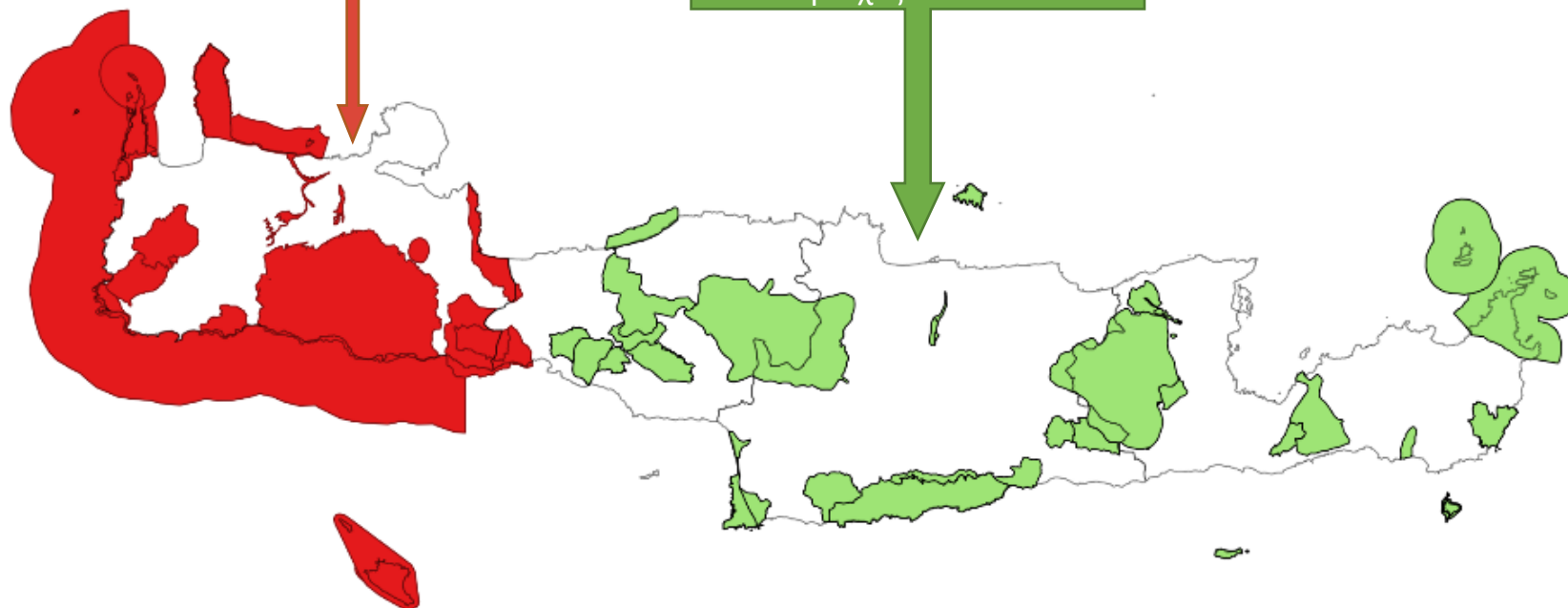

Διοικητικό Συμβούλιο ΦΠΔΔ

Οι ΦΔΠΠ διοικούνται από **επταμελές** Διοικητικό Συμβούλιο, που αποτελείται από:

- ♦ Έναν (1) εκπρόσωπο του **Υπουργείου Περιβάλλοντος και Ενέργειας**.
- ♦ Έναν (1) εκπρόσωπο του οικείου **δήμου**, ο οποίος ορίζεται, με απόφαση του Δημοτικού Συμβουλίου.
- ♦ Έναν (1) εκπρόσωπο της οικείας **Περιφέρειας**, ο οποίος ορίζεται, με απόφαση του Περιφερειακού Συμβουλίου.
- ♦ Δύο (2) εκπροσώπους της **ακαδημαϊκής, ερευνητικής** και εν γένει επιστημονικής κοινότητας ή στελέχη δημόσιων υπηρεσιών και φορέων, με εμπειρία σε σχετικά θέματα.
- ♦ Έναν (1) εκπρόσωπο **μη κυβερνητικών οργανώσεων**, που σύμφωνα με το καταστατικό τους έχουν ως αντικείμενο την προστασία του φυσικού περιβάλλοντος και διαθέτουν προηγούμενη τεκμηριωμένη εμπειρία σε σχετικά θέματα
- ♦ Έναν (1) εκπρόσωπο των **παραγωγικών φορέων** που δραστηριοποιούνται στην περιοχή του προστατευτέου αντικειμένου.

Επίσης δίνεται η δυνατότητα σύστασης άμισθων συμβουλευτικών επιτροπών για την υποβοήθηση του έργου των Δ.Σ. και των ΦΔΠΠ

Διοικητικό Συμβούλιο ΦΠΔΔ

Κεντρικής και Ανατολικής Κρήτης

1. **Παντελή Αρβανίτη**, Δασολόγο στην Αποκεντρωμένη Διοίκηση Κρήτης, Δ/ νση Δασών Ηρακλείου, ως εκπρόσωπο του Υπουργείου Περιβάλλοντος και Ενέργειας με αναπληρωτή τον **Γεώργιο Τίγκιλη**, Βιολόγο, Προϊστάμενο Δ/νσης ΚΕΠ Δήμου Ηρακλείου.
2. **Θεοδόσιο Καλαντζάκη** Δήμαρχο Ιεράπετρας ως εκπρόσωπο της ΠΕΔ Κρήτης, με αναπληρωτή τον **Νικόλαο Σχοιναράκη** Δήμαρχο Γόρτυνας.
3. **Λάμπρο Καμπουράκη** Περιφερειακό Σύμβουλο, ως εκπρόσωπο της Περιφέρειας Κρήτης, με αναπληρωτή τον **Γεώργιο Ζερβάκη**, Περιφερειακό Σύμβουλο
4. **Εμμανουήλ Αβραμάκη** Αρχιτέκτονα Μηχανικό, ως εκπρόσωπος της επιστημονικής κοινότητας, με αναπληρώτρια την **Στυλιανή Αϊλαμάκη** Δημοτική Σύμβουλο Σητείας.
5. **Μηλιαράκη Κατερίνα** ως εκπρόσωπο της επιστημονικής κοινότητας, με αναπληρώτρια την **Άννα Δερβένη**
6. **Προμπονά Μιχάλης** Φυσικό PhD, ως εκπρόσωπο των Μη Κυβερνητικών Περιβαλλοντικών Οργανώσεων (Μ.Κ.Ο.), με αναπληρωτή τον **Ευάγγελο Περάκη**, Γεωπόνο ΤΕ
7. **Διαμάντη Δασκαλάκη**, Βιοκαλλιεργητή, ως εκπρόσωπο των Παραγωγικών Φορέων της Περιοχής με αναπληρωτή τον **Μιχαήλ Παπαηλιάκη**, Γεωπόνο.

Πρόεδρος του Δ.Σ. ορίζεται ο Μιχαήλ Προμπονάς του Αντωνίου. Η θητεία του Προέδρου και των μελών του Διοικητικού Συμβουλίου είναι τριετής με δυνατότητα ανανέωσης.

Βασικότερες Αρμοδιότητες ΦΔΠΠ

- ✓ Η **κατάρτιση** και η ευθύνη της εφαρμογής των κανονισμών διοίκησης και λειτουργίας της ΠΠ, καθώς και των σχεδίων **διαχείρισης**.
- ✓ Η **παρακολούθηση** και αξιολόγηση της εφαρμογής των **κανονιστικών όρων** και περιορισμών.
- ✓ Η μέριμνα για τη **συλλογή**, ταξινόμηση και επεξεργασία περιβαλλοντικών **στοιχείων** και δεδομένων για τις περιοχές ευθύνης του.
- ✓ Η παροχή **γνωμοδοτήσεων** πριν από την προέγκριση χωροθέτησης και την έγκριση των περιβαλλοντικών όρων των έργων και δραστηριοτήτων.
- ✓ Η επικουρία των αρμόδιων αρχών στον **έλεγχο** της εφαρμογής της **περιβαλλοντικής Νομοθεσίας** και των περιβαλλοντικών και πολεοδομικών όρων.
- ✓ Η κατάρτιση **μελετών** και **ερευνών**, καθώς και η εκτέλεση τεχνικών ή άλλων έργων που περιλαμβάνονται στο σχέδιο διαχείρισης.
- ✓ Η **κατασκευή**, επισκευή ή συντήρηση των αναγκαίων έργων υποδομής, προμήθεια του αναγκαίου επιστημονικού και τεχνικού εξοπλισμού.
- ✓ Η **ανάληψη** εκπόνησης ή εκτέλεσης εθνικών ή ευρωπαϊκών προγραμμάτων και **δράσεων**.
- ✓ Η **ενημέρωση**, εκπαίδευση και κατάρτιση του πληθυσμού
- ✓ Η **προώθηση**, υποστήριξη, οργάνωση και εφαρμογή **οικοτουριστικών** προγραμμάτων, η έκδοση αδειών ξενάγησης και η χορήγηση αδειών επιστημονικής έρευνας και τεχνικών δοκιμών και αναλύσεων, χορήγηση σημάτων

Πόροι των ΦΔΠΠ

- ✓ Επιχορήγηση από τις πιστώσεις του **τακτικού προϋπολογισμού** του Υπουργείου Περιβάλλοντος και Ενέργειας
- ✓ Έκτακτες επιχορηγήσεις, χρηματοδοτήσεις, που δίδονται από τον τακτικό προϋπολογισμό του Υ. Π. και Ενέργειας
- ✓ Επιχορηγήσεις, χρηματοδοτήσεις που μπορεί να δίδονται από τον **προϋπολογισμό άλλων Υπουργείων, το Πράσινο Ταμείο, Οργανισμούς Τοπικής Αυτοδιοίκησης**
- ✓ Πόροι που διατίθενται από το Περιφερειακό και τα Τομεακά συγχρηματοδοτούμενα προγράμματα (**ΕΣΠΑ**)
- ✓ Έσοδα από τις δραστηριότητές τους που είναι σύμφωνες με τους σκοπούς τους, συμπεριλαμβανομένων και των εσόδων από προϊόντα που παράγουν ή εκμεταλλεύονται, εισιτήρια, ξεναγήσεις ομάδων επισκεπτών Κ.Λ.Π.
- ✓ Πρόσοδοι από την εκμετάλλευση της περιουσίας τους, επιχορηγήσεις, δωρεές, κληρονομίες, κληροδοσίες, κάθε είδους τακτικές ή έκτακτες εισφορές και χορηγίες φυσικών ή νομικών προσώπων
- ✓ Έσοδα από προγραμματικές συμβάσεις
- ✓ Ποσά από κάθε άλλη νόμιμη και συμβατή με το σκοπό τους δραστηριότητα, τα οποία εγκρίνονται από το Δ.Σ.
- ✓ Έσοδα από Ανανεώσιμες Πηγές Ενέργειας, σύμφωνα με την κείμενη νομοθεσία
- ✓ Έσοδα από κάθε πρόστιμο και τέλος για τα οποία προβλέπεται η απόδοσή τους στους ΦΔΠΠ, σύμφωνα με την κείμενη νομοθεσία.

Προβλήματα ΦΔΠΠ

- Απουσία θεσμικής κατοχύρωσης. Περισσότερες περιοχές χαρακτηρίστηκαν με ΚΥΑ. Πρέπει να αντικατασταθούν από ΠΔ.
- Οι Φορείς Διαχείρισης (ΦΔΠΠ) έχουν την αρμοδιότητα να ασκούν διοίκηση και διαχείριση, αλλά δεν διαθέτουν εκτελεστική εξουσία. Αυτή αφήνεται σε άλλες αρμόδιες υπηρεσίες και στους δικούς τους μηχανισμούς ελέγχου.
- Η έλλειψη αρμόδιου σχήματος διοίκησης και διαχείρισης για κάθε περιοχή Natura 2000 έχει ως αποτέλεσμα να εμπίπτουν αυτές οι περιοχές στην αρμοδιότητα διαφορετικών περιβαλλοντικών υπηρεσιών, μεταξύ των οποίων οι αρμοδιότητες δεν είναι ξεκάθαρες, και τελικά υπάρχει ανομοιογενής αντιμετώπιση των περιοχών.
- Έλλειψη σταθερής χρηματοδότησης (μέχρι σήμερα οι ΦΔΠΠ επιχορηγούνταν και λειτουργούσαν με πόρους μόνο από Ευρωπαϊκά Προγράμματα και από το Πράσινο Ταμείο)
- Ανεπαρκές προσωπικό - πολλές αρμοδιότητες.
- Απουσίες κατά τις συνεδριάσεις των ΔΣ.



Δράσεις ΥΠΕΝ για τη Διαχείριση και Διοίκηση Προστατευόμενων Περιοχών

Τον Οκτωβρίου 2017, το Υπουργείο Περιβάλλοντος και Ενέργειας, για να αντιμετωπίσει συνολικά τα θεσμικά ζητήματα γύρω από τις προστατευόμενες περιοχές προχώρησε σε 2 διαγωνισμούς προϋπολογισμού 17,5 εκατ. ευρώ:

- «Εκπόνηση Ειδικών Περιβαλλοντικών Μελετών και Σχεδίων Διαχείρισης για τις περιοχές του δικτύου Natura 2000» και
- «Τεχνικός και επιστημονικός συντονισμός της εκπόνησης Ειδικών Περιβαλλοντικών Μελετών (ΕΠΜ), σχεδίων Προεδρικών Διαταγμάτων και Σχεδίων Διαχείρισης για τις περιοχές του δικτύου Natura 2000»

Ο διαγωνισμός ομαδοποιεί τις Natura σε 11 μελέτες και 23 ΕΠΜ.

Οι διαγωνισμοί ολοκληρώνονται (αξιολόγηση προσφορών), ενώ ταυτόχρονα τρέχει η πρόσκληση για τη σύσταση των ΔΣ των 36 πλέον ΦΔΠΠ.



ΥΠΟΥΡΓΕΙΟ
ΠΕΡΙΒΑΛΛΟΝΤΟΣ
& ΕΝΕΡΓΕΙΑΣ

Δασικοί Χάρτες

- Βασικό εργαλείο στην διαχείριση και την προστασία του φυσικού περιβάλλοντος.
- Οριοθέτηση και καταγραφή των δασών και δασικών εκτάσεων, που διέπονται από το ειδικό προστατευτικό πλαίσιο των διατάξεων της δασικής νομοθεσίας,
- Μέχρι σήμερα έχει κυρωθεί το **32%** της χώρας.
- Το υπόλοιπο είναι υπό ανάρτηση ή υπό εκπόνηση από τους μελετητές.
- Στην Κρήτη έχει μόνο αναρτηθεί ο Προ Καποδιστριακών ΟΤΑ Κουνουπιδιανών, Μουρνιών, Νέας Κυδωνίας, Νεροκούρου, Περιβολίων, Σούδας, Χανίων Και Γαύδου Της Π.Ε. Χανίων και ο Προ Καποδιστριακός ΟΤΑ Ηρακλείου ο οποίος και έχει μερικώς κυρωθεί.





LIFE NATURA Themis
LIFE14/GIE/GR/000026

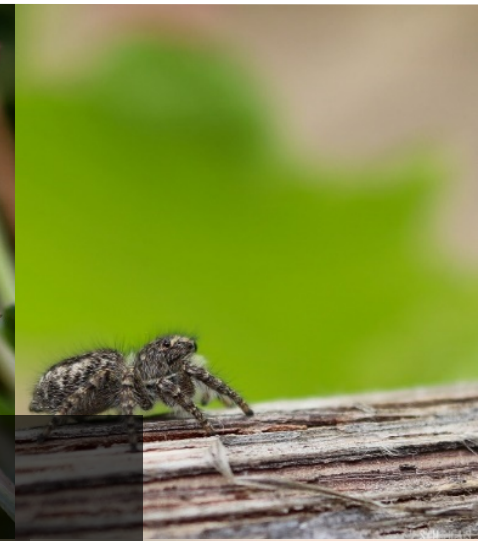

ΣΑΣ ΕΥΧΑΡΙΣΤΩ

ΒΑΣΙΛΗΣ ΣΑΜΑΡΙΤΑΚΗΣ

ΔΑΣΟΛΟΓΟΣ – ΠΕΡΙΒΑΛΛΟΝΤΟΛΟΓΟΣ – MSc GIS

EMAIL: vasilis@samaritakis.gr

WEBSITE: <https://samaritakis.gr>

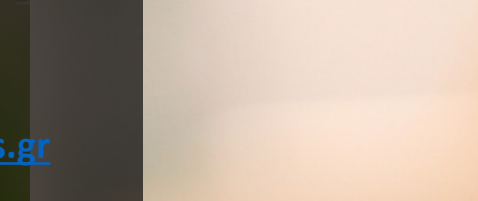
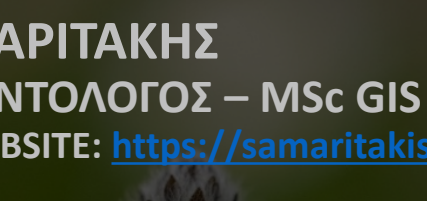
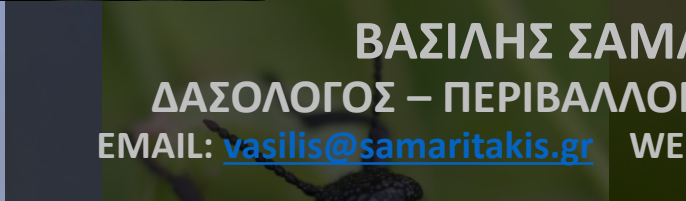
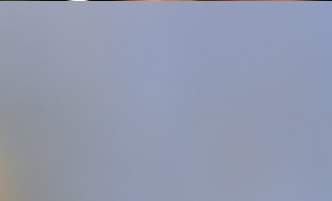

Βασίλης Σαμαριτάκης - Δασολόγος MSc GIS (Εξ. Συνεργάτης Αποκεντρωμένης Διοίκησης Κρήτης)