



ΦΟΡΕΑΣ ΔΙΑΧΕΙΡΙΣΗΣ  
ΕΘΝΙΚΟΥ ΔΡΥΜΟΥ ΟΙΤΗΣ,  
ΚΟΙΛΑΔΑΣ ΣΠΕΡΧΕΙΟΥ ΚΑΙ ΜΑΛΙΑΚΟΥ ΚΟΛΠΟΥ

# Ο ρόλος των Φορέων Διαχείρισης και το Περιβαλλοντικό έγκλημα

Ευαγγελία Δόντα, Δασολογος MSc  
ΑΘΗΝΑ 2019

# Φορέας Διαχείρισης Εθνικού Δρυμού Οίτης, Κοιλιάδας Σπερχειού και Μαλιακού Κόλπου



- Ν.Π.Ι.Δ υπό την εποπτεία του ΥΠΕΝ
- Διοικούνται από 7μελές ή 9μελές Διοικητικό συμβούλιο
- 4 άτομα φύλακες-επόπτες και έναν υπεύθυνο φύλαξης-επόπτευσης

# Σκοπός φύλαξης της περιοχής ευθύνης του Φορέα Διαχείρισης



Ο σκοπός της φύλαξης είναι:

- η εφαρμογή του θεσμικού πλαισίου που αφορά στην προστασία της περιοχής ευθύνης του Φ.Δ. (σύμφωνα με το άρθρο 15 του Ν. 2742/1999 (ΦΕΚ 207/Α)).
- Η φύλαξη έχει κυρίως προληπτικό και αποτρεπτικό χαρακτήρα και σε δεύτερο βαθμό κατασταλτικό.
- Πρόθεση του Φ.Δ. είναι να επιδεικνύει καθημερινά με την παρουσία του προσωπικού στο πεδίο, ότι υπάρχει συστηματική φύλαξη ώστε να αποτρέπονται παράνομες δραστηριότητες στην περιοχή.





# Δράσεις – Ενέργειες που πραγματοποιούνται κατά τη διάρκεια της φύλαξης-επόπτευσης

Το Σχέδιο Φύλαξης έχει κατά βάση χωροχρονικό χαρακτήρα που υπαγορεύεται:

- ❖ από το χωροχρονικό χαρακτήρα των παράνομων δραστηριοτήτων







# Δράσεις – Ενέργειες που πραγματοποιούνται κατά τη διάρκεια της φύλαξης-επόπτευσης

❖ από τις καιρικές συνθήκες





## Δράσεις – Ενέργειες που πραγματοποιούνται από το τμήμα φύλαξης-επόπτευσης

- Γενική κάλυψη της περιοχής ευθύνης με περιπολίες σύμφωνα με εβδομαδιαίο ή μηνιαίο πρόγραμμα (οδικώς και πεζοπορικώς)
- Έγκαιρος εντοπισμός παράνομων δραστηριοτήτων και ειδοποίηση των αρμόδιων υπηρεσιών
- Παροχή συστάσεων συμμόρφωσης στους παραβάτες
- Ενημέρωση επισκεπτών για τις επιτρεπόμενες και μη δραστηριότητες παρέχοντάς τους επιπλέον έντυπο ενημερωτικό υλικό
- Καταγραφή στο Βιβλίο Συμβάντων οποιοιδήποτε συμβάντος λαμβάνει χώρα στην περιοχή ευθύνης του Φ.Δ.
- Τήρηση ηλεκτρονικής βάσης δεδομένων συμβάντων



## Δράσεις – Ενέργειες που πραγματοποιούνται από το τμήμα φύλαξης-επόπτευσης

- Τήρηση Δελτίων Κίνησης Οχημάτων σε ημερήσια βάση των διαδρομών με τις χιλιομετρικές αποστάσεις
- Καταγραφή σε γεωγραφικό σύστημα συντεταγμένων του υπάρχοντος οδικού δικτύου
- Καταγραφή μέσω προγράμματος των διαδρομών και των διανυόμενων χιλιομέτρων σε πραγματικό χρόνο
- Συμμετοχή στις εργασίες συντήρησης των υποδομών, όπως καθαρισμός μονοπατιών για την εξασφάλιση τήρησης των απαραίτητων συνθηκών ασφαλείας για την αποφυγή ατυχημάτων.
- Συμμετοχή στην υλοποίηση δράσεων εποπτείας/περιβαλλοντικής παρακολούθησης, στις δράσεις καταγραφής και παρακολούθησης της βιοποικιλότητας





# Ανθρώπινες δραστηριότητες που έχουν καταγραφεί εντός της περιοχής ευθύνης του Φορέα Διαχείρισης

- Υλοτομία και μεταφορά ξυλείας (κυρίως από Απρίλιο έως Οκτώβριο)
- Θήρα ειδών (θηρεύσιμων και μη) (συνήθως κατά την κυνηγητική περίοδο, Αύγουστος έως Φεβρουάριο)
- Εκπαίδευση κυνηγητικών σκύλων (συνήθως εκτός κυνηγητικής περιόδου)
- Βόσκηση (Ιούνιο έως Οκτώβριο)
- Κυκλοφορία και στάθμευση οχημάτων εκτός οδικού δικτύου (κυρίως κατά τη θερινή περίοδο, από Ιούνιο έως Σεπτέμβριο)
- Κατασκήνωση με μικρές εστίες φωτιάς (κυρίως κατά τη θερινή περίοδο, από Ιούνιο έως Σεπτέμβριο)
- Συλλογή αρωματικών φυτών (ρίγανη, τσάι) (κυρίως κατά τη θερινή περίοδο, από Ιούνιο έως Σεπτέμβριο)
- Απόρριψη σκουπιδιών (όλες τις εποχές)





# Ανθρώπινες δραστηριότητες που έχουν καταγραφεί εντός της περιοχής ευθύνης του Φορέα Διαχείρισης

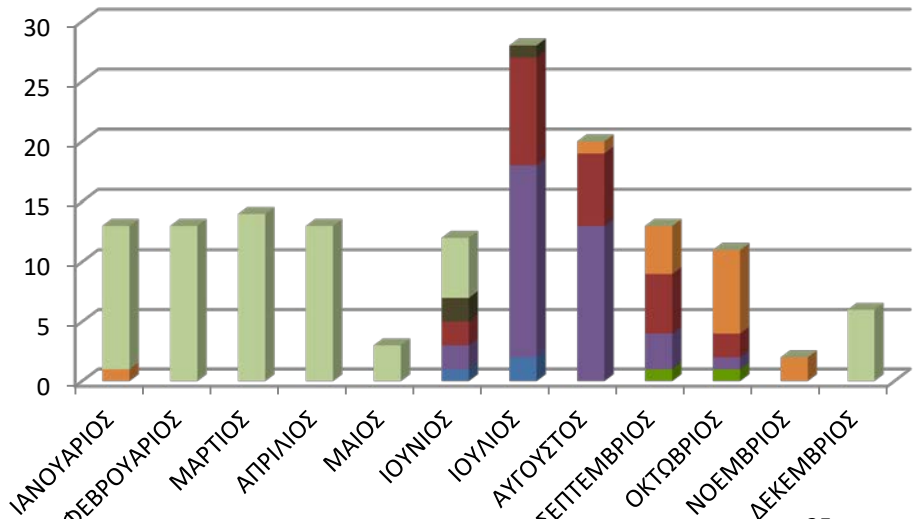

- μη πρόσβαση λόγω φυσικών αιτιών
- επίσκεψη κυνηγών για εκπαίδευση
- βόσκηση εντός πυρήνα
- σταθμευμένα εκτός δρόμου οχήματα
- κυνήγι
- κατασκήνωση εντός πυρήνα

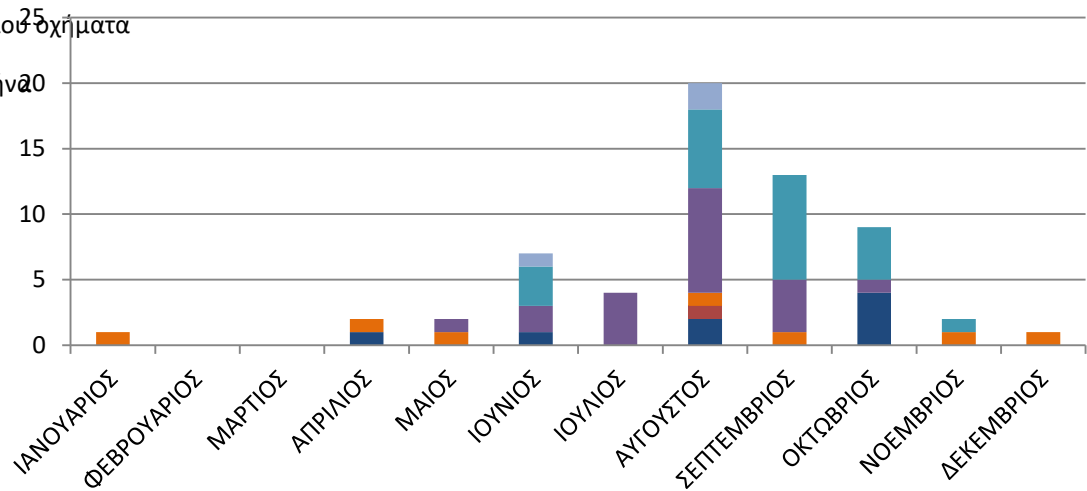

- υλοτομία
- σβησμένη εστία φωτιάς
- βόσκηση εντός πυρήνα
- αναμμένη εστία φωτιάς
- κατασκήνωση εντός πυρήνα
- επίσκεψη κυνηγών για εκπαίδευση σκύλων



# Τρόποι βέλτιστης αντιμετώπισης συμβάντων

Στην περίπτωση που εντοπιστεί κάποια παράνομη δραστηριότητα:

- ✓ καταγράφονται όλες οι πληροφορίες που στοιχειοθετούν την παράβαση (φωτογραφικό υλικό, καταγραφή πινακίδας αυτοκινήτου, στοιχεία παραβατών, στίγμα GPS κτλ),
- ✓ Άμεση προφορική ενημέρωση των αρμόδιων Υπηρεσιών
- ✓ συντάσσεται σχετική αναφορά.

Σε κάθε περίπτωση οι φύλακες θα πρέπει να ενημερώνουν τους παρευρισκόμενους για την ιδιότητα τους και το καθεστώς προστασίας που διέπει την εν λόγω περιοχή.

# Προβλήματα που αντιμετωπίζει το τμήμα φύλαξη-επόπτευση



➤ Η χωρική αρμοδιότητα του Φ.Δ. εξαπλασιάστηκε από 19.835 ha σε 114.459 ha χωρίς αντίστοιχη αύξηση του προσωπικού

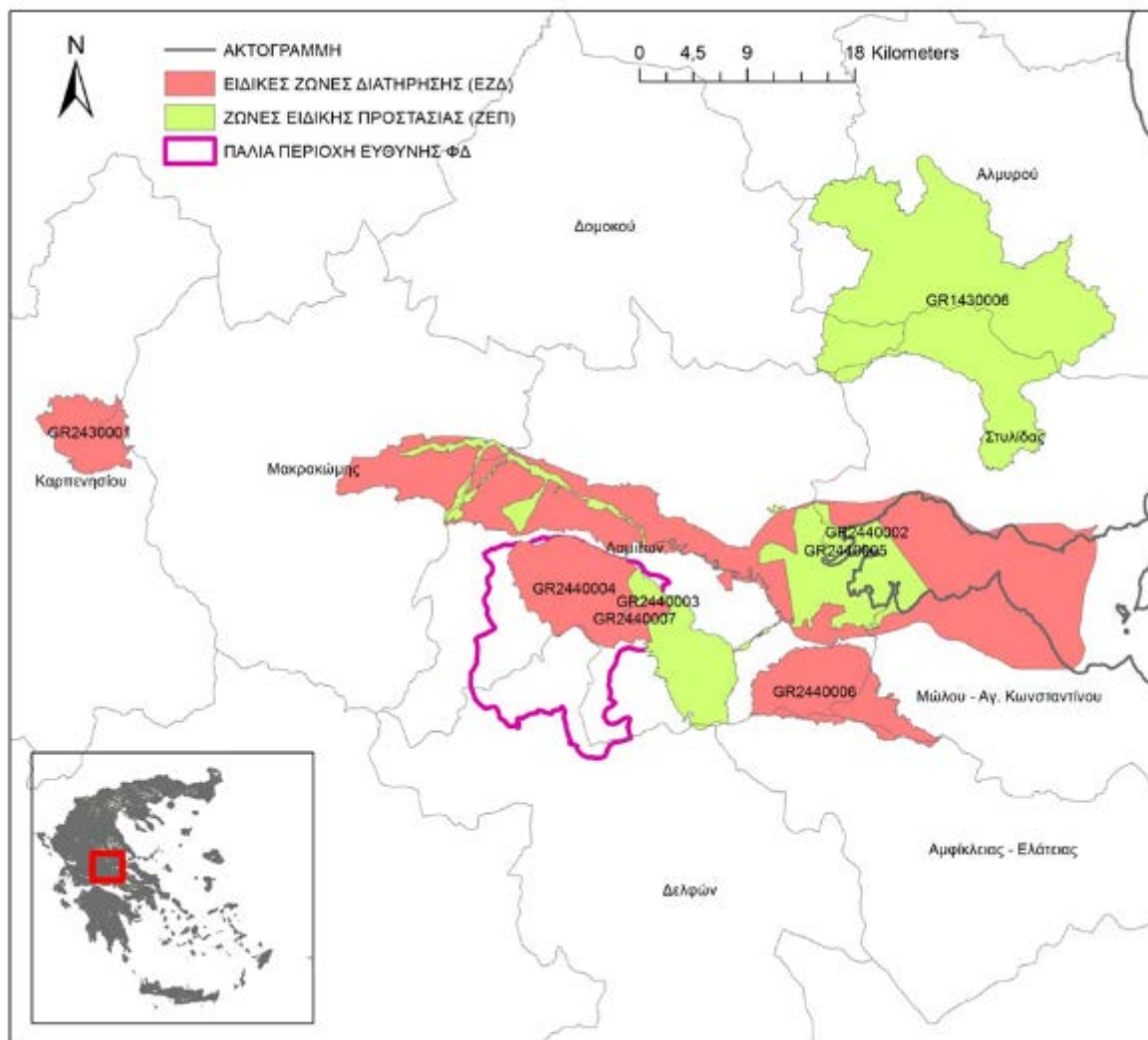

- Εθνικός Δρυμός Οίτης
- 8 Περιοχές του Δικτύου NATURA 2000
- 10 Καταφύγια Άγριας Ζωής



# Προβλήματα που αντιμετωπίζει το τμήμα φύλαξη-επόπτευση



- Έλλειψη ανακριτικών καθηκόντων
- Έλλειψη εγκεκριμένης Ειδική Περιβαλλοντικής Μελέτης και αντίστοιχη Κ.Υ.Α. ή Π.Δ. όπου να γίνεται χαρακτηρισμός των ζωνών προστασίας
- Έλλειψη Διαχειριστικών Σχεδίων
- Περιορισμός στην κατανάλωση καυσίμων
- Έλλειψη κατάλληλου εξοπλισμού (σκάφους)



# Τρόποι αντιμετώπισης προβλημάτων

- Στελέχωση Φ.Δ. με επιπλέον προσωπικό
- η συνεργασία με όλες τις αρμόδιες υπηρεσίες (Αστυνομία, Πυροσβεστική, δασικές και λιμενικές αρχές) και η πραγματοποίηση κοινών περιπόλων με δασικές και λιμενικές αρχές εντός των ορίων των περιοχών ευθύνης τους
- Άμεση κατάρτιση ΕΠΜ και Διαχειριστικών Σχεδίων
- Άρση του περιορισμού για την κατανάλωση καυσίμων

[www.oiti.gr](http://www.oiti.gr)



Ευχαριστώ  
για την προσοχή σας